IT

Programma di lavoro per il 2022 e anni successivi

CURIA RATIONUM

CORTE
DEI CONTI
EUROPEA

PREFAZIONE

La pandemia mondiale di COVID-19 continua a gravare pesantemente sulla vita delle persone nell'Unione europea. Anche se il peggio è ormai passato, nei prossimi anni si dovranno ancora affrontare le conseguenze della crisi.

Al tempo stesso, l'UE è in prima linea nella lotta contro i cambiamenti climatici mondiali e nella transizione verso una economia moderna, efficiente nell'impiego delle risorse e competitiva.

Di conseguenza, i programmi di ripresa post-COVID e le misure per lottare contro i cambiamenti climatici riceveranno assistenza finanziaria a un livello senza precedenti. Oltre alle risorse di bilancio tradizionali concordate nell'ambito del quadro finanziario pluriennale (QFP) per il periodo 2021-2027, l'UE ha varato l'iniziativa "Next Generation EU" (NGUE), dedicata in buona parte alla transizione verde.

In qualità di auditor esterno indipendente dell'Unione europea, la Corte dei conti europea controlla che i fondi dell'UE siano riscossi e spesi conformemente alla normativa applicabile e verifica che i fondi spesi abbiano prodotto risultati per il contribuente europeo. Ciò vale anche per le nuove misure adottate per tutelare i cittadini dagli effetti negativi della pandemia e per le sfide poste dai cambiamenti climatici.

Il programma di lavoro della Corte per il 2022 e anni successivi è stato preparato tenendo presenti queste particolari sfide. Nell'ambito della settore di spesa e d'intervento "Risposta dell'UE alla pandemia di COVID-19 e ripresa post-crisi", la Corte ha in programma di pubblicare 16 relazioni su temi quali l'approvvigionamento di vaccini anti-COVID-19 e di eseguire una serie di audit sul dispositivo per la ripresa e la resilienza. Nell'ambito della rubrica "I cambiamenti climatici, l'ambiente e le risorse naturali", la Corte ha in programma

17 relazioni su temi quali l'integrazione della dimensione climatica e i biocaburanti.

Verranno comunque esaminati anche i molti altri settori di spesa e d'intervento dell'UE. Sono elencate di seguito 79 relazioni speciali e analisi che la Corte intende pubblicare nel 2022 e negli anni successivi.

I cittadini dell'UE, i portatori d'interesse e partner istituzionali, sia a livello dell'UE che di Stato membro, possono essere certi che la Corte produrrà relazioni obiettive ed indipendenti su questioni cruciali per il futuro dell'UE. Continuerà ad evidenziare le minacce e le opportunità ogniqualvolta queste verranno rilevate, per aiutare l'Unione europea a raggiungere i propri obiettivi.

Klaus-Heiner Lehne
Presidente

Settore d'intervento dell'UE, finanziamenti e anno di pubblicazione previsto	Denominazione del compito	Tipo di prodotto di audit e obiettivo del compito
Risposta dell'UE alla pandemia di COVID-19 e ripresa post-crisi **2022**	Approvvigionamento di vaccini anti COVID-19	Questo **audit** mira a valutare gli sforzi profusi dall'UE per garantire un approvvigionamento efficace di quantitativi sufficienti di vaccini anti COVID-19.
	Fondi strutturali e di investimento europei e meccanismo per la ripresa e la resilienza	**Analisi** dei rischi e delle opportunità insite nel coordinamento dei Fondi strutturali e di investimento europei e del dispositivo per la ripresa e la resilienza in relazione al finanziamento di investimenti pubblici.
	Dispositivo per la ripresa e la resilienza – impostazione del sistema di controllo della Commissione	Obiettivo dell'**audit** è verificare se il sistema di controllo della Commissione sia potenzialmente in grado di garantire la regolarità dei pagamenti del dispositivo per la ripresa e la resilienza e tutelare gli interessi finanziari dell'UE.
	Piani nazionali per la ripresa e la resilienza (PNRR)	**Audit** volto a valutare il processo che porta all'approvazione dei piani nazionali per la ripresa e la resilienza trasmessi nel quadro del dispositivo per la ripresa e la resilienza.
	Iniziativa di investimento in risposta al coronavirus (CRII/CRII+) e REACT-EU	Obiettivo dell'**audit** è verificare se la Commissione abbia efficacemente adattato la politica di coesione del periodo 2014-2020 attraverso le Iniziative di investimento in risposta al coronavirus e REACT-EU e se abbia celermente mobilitato i fondi SIE per far fronte alla situazione generata dalla pandemia di COVID-19.
	Sostegno per attenuare i rischi di disoccupazione nello stato di emergenza (SURE)	L'**audit** è volto ad analizzare se SURE sia riuscito a proteggere i posti di lavoro fornendo sostegno al reddito per i lavoratori dipendenti e un reddito sostitutivo per i lavoratori autonomi – evitando così esuberi – durante la crisi provocata dalla COVID-19.
	Gestione dell'indebitamento alla Commissione	Questo **audit** intende valutare se la Commissione abbia sviluppato sistemi efficaci per gestire il ricorso all'indebitamento per finanziare l'NGEU.
	Resilienza delle istituzioni e degli organi dell'UE	Obiettivo dell'**audit** è valutare le misure amministrative poste in essere dalle istituzioni dell'UE per mantenere la continuità operativa durante la crisi provocata dalla COVID-19.

Settore d'intervento dell'UE, finanziamenti e anno di pubblicazione previsto	Denominazione del compito	Tipo di prodotto di audit e obiettivo del compito
Risposta dell'UE alla pandemia di COVID-19 e ripresa post-crisi **2022**	Libera circolazione – Fase I	Questo **audit** intende stabilire se la Commissione abbia adottato azioni efficaci per proteggere il diritto alla libera circolazione, compreso il funzionamento del trattato di Schengen, nel contesto della crisi provocata dalla COVID-19 tra febbraio 2020 e settembre 2021.
	Libera circolazione – Fase II	Questo **audit** è complementare a quello sulla "Libera circolazione – Fase I" e valuta il diritto alla libera circolazione nel contesto della crisi provocata dalla COVID-19.
Risposta dell'UE alla pandemia di COVID-19 e ripresa post-crisi **2023 e anni successivi**	Le filiere alimentari durante la pandemia di COVID-19	L'**audit** mira ad esaminare se la Commissione e gli Stati membri abbiano adottato misure adeguate in risposta alla pandemia di COVID-19 per garantire la sicurezza alimentare in tutta l'UE.
	Risposta delle agenzie dell'UE alla pandemia	**Audit** teso a valutare in che modo l'Agenzia europea per i medicinali (EMA) e il Centro europeo per la prevenzione e il controllo delle malattie (ECDC) abbiano risposto alla sfida posta dalla pandemia di COVID-19 e se questa risposta sia stata all'altezza del compito.
	Assorbimento dei fondi del dispositivo per la ripresa e la resilienza	L'obiettivo dell'**audit** è valutare uno degli obiettivi principali del dispositivo per la ripresa e la resilienza: la velocità di esborso. In che misura i finanziamenti del fondo per la ripresa e la resilienza sono stati anticipati ed utilizzati dagli Stati membri per le riforme e gli investimenti?
	Performance del dispositivo per la ripresa e la resilienza	**Audit** volto a valutare l'adeguatezza del meccanismo utilizzato dalla Commissione per monitorare il conseguimento dei traguardi e dei valori-obiettivo stabiliti nei piani di ripresa e resilienza degli Stati membri per misurare la performance del dispositivo.
	Sistemi di controllo degli Stati membri per il dispositivo per la ripresa e la resilienza	Questo **audit** mira a valutare se l'impostazione dei sistemi di controllo istituiti dagli Stati membri per la gestione dei fondi ricevuti dal dispositivo per la ripresa e la resilienza consente di tutelare efficacemente gli interessi finanziari dell'UE.
	Attuazione del dispositivo per la ripresa e la resilienza da parte degli Stati membri	**Audit** volto a valutare l'attuazione dei piani per la ripresa e la resilienza in un ridotto numero di Stati membri, prestando particolare attenzione agli obiettivi strategici fondamentali dei piani nazionali per la ripresa e la resilienza di ciascun paese. Durante il ciclo di attuazione del dispositivo, la Corte potrebbe esaminare progressivamente tutti i 27 piani nazionali per la ripresa e la resilienza nel corso di tali audit.

Settore d'intervento dell'UE, finanziamenti e anno di pubblicazione previsto	Denominazione del compito	Tipo di prodotto di audit e obiettivo del compito
Migliorare la competitività dell'economia dell'UE a beneficio di tutti i cittadini dell'Unione **2022**	Ampliamento di Orizzonte 2020	L'obiettivo dell'**audit** è analizzare le azioni individuate nell'ambito di Orizzonte 2020 allo scopo di "colmare il divario in materia di ricerca e innovazione in Europa" tra i "leader dell'innovazione" e gli "innovatori modesti", allargando così la partecipazione a Orizzonte 2020 e contribuendo alla costruzione dello Spazio europeo della ricerca.
	Competitività delle PMI	Questo **audit** mira a valutare se la Commissione e gli Stati membri abbiano garantito un uso del sostegno del FESR orientato ai risultati per rendere le PMI più competitive e in grado di rispondere alle esigenze future.
	Sicurezza delle reti 5G	Obiettivo dell'**audit** è verificare se l'UE stia realizzando reti 5G sicure in modo tempestivo e concertato.
	Internazionalizzazione delle PMI	Con questo **audit** si intende esaminare i programmi di sostegno all'internazionalizzazione delle PMI dell'UE.
	Unione dell'energia	Con questo **audit** verrà esaminata la vigilanza attuata dall'Agenzia dell'Unione europea per la cooperazione fra i regolatori nazionali dell'energia (ACER) sull'attuazione uniforme ed efficace delle norme del mercato dell'energia elettrica e la sorveglianza sugli abusi di mercato e sulla trasparenza (REMIT) nel settore del mercato interno dell'energia.
	DG AGRI e *big data*	**Audit** volto a valutare in che modo la Commissione utilizzi i dati e l'analisi dei dati nel settore della politica agricola comune e come si prepara ad utilizzare meglio i *big data*.
	Diritti di proprietà intellettuale	La finalità dell'**audit** è valutare se la Commissione sia sviluppando in modo efficace la politica in materia di proprietà intellettuale e se tuteli i diritti di proprietà intellettuale nel mercato unico.
	Pubblica amministrazione in rete (*e-government*)	Tramite questo **audit** si intende valutare l'impostazione, l'efficacia ed il monitoraggio del piano d'azione per l'e-government 2016-2020. Data la vasta gamma di azioni incluse nel piano, la Corte limita la propria analisi alle azioni rivolte alle imprese.
	Digitalizzazione delle scuole	Obiettivo dell'**audit** è valutare l'efficacia del sostegno fornito dall'UE alla digitalizzazione delle scuole.

Settore d'intervento dell'UE, finanziamenti e anno di pubblicazione previsto	Denominazione del compito	Tipo di prodotto di audit e obiettivo del compito
Migliorare la competitività dell'economia dell'UE a beneficio di tutti i cittadini dell'Unione **2023 e anni successivi**	Diventare il secondo produttore mondiale di batterie entro il 2024	La finalità dell'**audit** è valutare se la Commissione e gli Stati membri siano riusciti a sviluppare efficacemente una catena di valore per le batterie nell'UE competitiva a livello mondiale e efficiente nell'uso delle risorse.
	Investimenti diretti esteri	Nell'ambito di questo **audit** si vuole fornire una prima analisi dell'efficacia dell'attuazione dei regolamento (UE) 2019/452 sui meccanismi per il controllo degli investimenti esteri diretti.
	Operatori economici autorizzati	**Audit** inteso a verificare se la Commissione e gli Stati membri operano affinché il programma relativo agli operatori economici autorizzati raggiunga l'obiettivo di migliorare la sicurezza della catena internazionale di approvvigionamento e agevolare il commercio, garantendo al contempo la completa riscossione delle entrate.
	Industria dei microchip	Obiettivo dell'**audit** è valutare se la Commissione e gli Stati membri abbiano sostenuto efficacemente il settore dei microchip dell'UE rendendolo competitivo a livello mondiale.
	Uso dell'idrogeno nei trasporti	Questo **audit** mira a valutare l'efficacia della strategia della Commissione volta a promuovere le infrastrutture per l'idrogeno nel settore dei trasporti nell'UE e l'efficienza del sostegno fornito dall'UE allo sviluppo e alla fornitura tempestiva di infrastrutture per l'idrogeno nel settore dei trasporti negli Stati membri.
	Riconoscimento delle qualifiche professionali all'interno dell'UE	Tramite questo **audit** si valuterà se permangono ostacoli al riconoscimento reciproco delle qualifiche professionali e dei titoli accademici dei lavoratori nel mercato interno dell'UE.
	Intelligenza artificiale	**Audit** inteso ad analizzare se gli investimenti della Commissione nel settore dell'intelligenza artificiale, soprattutto attraverso Orizzonte 2020, vengono sfruttati commercialmente all'interno dell'UE, in particolare dall'industria dell'UE.
	Coesione elettronica e sviluppo di capacità amministrative strategiche	Obiettivo dell'**audit** è valutare se la Commissione e gli Stati membri stiano sfruttando appieno le potenzialità della coesione elettronica per applicare un approccio strategico allo sviluppo delle capacità amministrative nel settore della coesione.

Settore d'intervento dell'UE, finanziamenti e anno di pubblicazione previsto	Denominazione del compito	Tipo di prodotto di audit e obiettivo del compito
Resilienza a fronte delle minacce alla sicurezza dell'Unione e rispetto dei valori europei di libertà, democrazia e Stato di diritto **2022**	Stato di diritto nei Balcani occidentali	**Audit** volto a valutare se il sostegno dell'UE ai Balcani occidentali abbia contribuito efficacemente al miglioramento dello Stato di diritto nella regione.
	Rendere le istituzioni dell'UE a prova di hacker	Con questo **audit** si intende valutare se le istituzioni e le agenzie dell'UE siano preparate a gestire gli incidenti informatici.
	Conflitti di interesse	Obiettivo dell'**audit** è esaminare se la Commissione e gli Stati membri abbiano messo in atto politiche e procedure efficaci per combattere le problematiche legate al conflitto d'interessi nei pagamenti a titolo della PAC e della politica di coesione.
	Misure antifrode e PAC	Con questo **audit** si intende valutare se la Commissione abbia adottato misure adeguate per combattere le frodi nella spesa della PAC e se abbia identificato i rischi connessi all'"accaparramento dei terreni" e li abbia adeguatamente affrontati.
	Programmazione degli aiuti allo sviluppo	Durante questo **audit** verrà esaminato se l'UE abbia assegnato gli aiuti allo sviluppo per il periodo 2021-2027 sulla base di una strategia ben definita e se abbia prodotto programmi di sostegno di qualità.
	Cooperazione transfrontaliera nel vicinato	Questo **audit** mira a valutare se i programmi di cooperazione transfrontaliera dello strumento europeo di vicinato (ENI) siano stati efficaci nel rafforzare la cooperazione territoriale attraverso le frontiere esterne dell'UE.

Settore d'intervento dell'UE, finanziamenti e anno di pubblicazione previsto	Denominazione del compito	Tipo di prodotto di audit e obiettivo del compito
Resilienza a fronte delle minacce alla sicurezza dell'Unione e rispetto dei valori europei di libertà, democrazia e Stato di diritto **2023 e anni successivi**	Azione preparatoria sulla ricerca in materia di difesa	L'**audit** valuterà se l'azione preparatoria sulla ricerca in materia di difesa ha consentito efficacemente di collaudare i meccanismi per finanziare e stimolare la cooperazione tra i soggetti coinvolti negli Stati membri dell'UE.
	Iniziativa Spotlight	Finalità dell'**audit** è valutare se i contributi dell'UE all'iniziativa congiunta UE-ONU denominata Spotlight costituiscano un modo efficace per affrontare il problema della violenza contro le donne e le ragazze in tutto il mondo.
	Pari opportunità per le persone con disabilità	**Audit** inteso a valutare l'efficacia del contributo fornito dall'UE alle pari opportunità per le persone con disabilità.
	Servizio europeo per l'azione esterna	Obiettivo dell'**audit** è valutare se il Servizio europeo per l'azione esterna sia adeguatamente attrezzato per contribuire efficacemente alla coerenza della politica estera e di sicurezza comune (PESC).
	Affrontare le cause profonde della migrazione in Africa	Questo **audit** ha l'obiettivo di valutare se i progetti attuati dal fondo fiduciario dell'UE per l'Africa abbiano raggiunto i risultati attesi, nel rispetto dei diritti umani fondamentali.
	Strumento per i rifugiati in Turchia	Con questo **audit** si intende esaminare il seguito dato alle raccomandazioni formulate nella relazione speciale n. 27/2018 e valutare i risultati della componente sviluppo nella prima tranche dello strumento per i rifugiati in Turchia.
	Stato di diritto nell'UE	Obiettivo dell'**audit** è verificare se la nuova condizionalità relativa allo Stato di diritto costituisca uno strumento efficace per tutelare gli interessi finanziari dell'UE in caso di violazioni dello Stato di diritto nel settore della coesione.

Settore d'intervento dell'UE, finanziamenti e anno di pubblicazione previsto	Denominazione del compito	Tipo di prodotto di audit e obiettivo del compito
Cambiamenti climatici, ambiente e risorse naturali **2022**	Durabilità della diversificazione rurale e degli investimenti in infrastrutture rurali	Attraverso questo **audit** si intende valutare se la Commissione e gli Stati membri abbiano adottato azioni per orientare gli investimenti nello sviluppo rurale, in particolare quelli connessi alla diversificazione e alle infrastrutture, verso progetti che producono benefici duraturi.
	Tassazione e sussidi in materia di energia	Con questa **analisi** ci si prefigge di esaminare la politica in materia di tassazione e sussidi nel settore dell'energia e valutare se ha contribuito al conseguimento degli obiettivi climatici dell'UE.
	Regioni carbonifere in transizione	**Audit** inteso a approfondire il ruolo dei finanziamenti dell'UE nella transizione socioeconomica nelle regioni in cui l'industria carboniera è in declino, valutando se tali fondi siano gestiti al meglio dalla Commissione e dalle principali autorità nazionali/regionali.
	Pesca illegale	Questo **audit** mira a valutare se l'azione dell'UE in materia di pesca illegale contrasti i principali rischi e promuova mari sostenibili.
	Integrazione delle questioni climatiche	Obiettivo dell'**audit** è valutare se la Commissione fornisca informazioni pertinenti e affidabili sulla spesa per il clima e sui progressi verso il conseguimento dell'obiettivo di spendere per l'azione per il clima almeno il 20 % del bilancio dell'UE nel 2014-2020.
	Protezione dei suoli agricoli e gestione del letame	Con questo **audit** si intende valutare se la politica agricola comune e le pertinenti disposizioni della direttiva Nitrati consentano all'UE di attuare una gestione sostenibile dei suoli e di evitare eccessive concentrazioni di effluenti liquidi.
	Trasporto intermodale delle merci	Finalità dell'**audit** è valutare se i progetti finanziati dall'UE promuovano efficacemente il trasporto merci multimodale sostenibile.

Settore d'intervento dell'UE, finanziamenti e anno di pubblicazione previsto	Denominazione del compito	Tipo di prodotto di audit e obiettivo del compito
Cambiamenti climatici, ambiente e risorse naturali **2022**	Economia circolare	**Audit** volto ad esaminare l'efficacia del sostegno fornito dal Fondo europeo di sviluppo regionale alle fasi di progettazione e produzione dell'economia circolare.
	Cambiamento climatico e aiuti allo sviluppo	Obiettivo dell'**audit** è valutare l'efficacia dell'Alleanza mondiale contro il cambiamento climatico plus (AMCC+), la principale iniziativa di azione esterna dell'UE per affrontare i cambiamenti climatici, nell'aiutare i paesi più vulnerabili a mitigare i rischi e ad adattarsi ai cambiamenti.

Settore d'intervento dell'UE, finanziamenti e anno di pubblicazione previsto	Denominazione del compito	Tipo di prodotto di audit e obiettivo del compito
Cambiamenti climatici, ambiente e risorse naturali **2023 e anni successivi**	Obiettivi per il clima	L'obiettivo dell'**audit** è verificare in che misura siano stati raggiunti gli obiettivi per il 2020 in materia di clima ed energia, valutando se quadro di governance dell'UE in materia di clima ed energia costituisca una base valida per conseguire gli obiettivi per il 2030.
	Energia blu e politica marittima integrata	Questo **audit** ha lo scopo di valutare se la politica marittima integrata dell'UE e le iniziative finanziate dall'UE abbiano contribuito alla crescita sostenibile nel settore delle energie marine rinnovabili.
	Città intelligenti	Con questo **audit** si intende valutare: i) l'efficacia dei progetti di ricerca finanziati dall'UE e ii) il loro impatto sul rendere le città (più) intelligenti. Si verificherà inoltre se la concezione di Orizzonte Europa (e delle relative missioni) tiene conto degli insegnamenti tratti dal passato.
	Trasporto degli animali	Obiettivo dell'**audit** è esaminare l'impatto delle norme dell'UE sul trasporto di animali vivi.
	Piscicoltura	**Audit** volto a valutare il sostegno fornito dal Fondo europeo per gli affari marittimi e la pesca (FEAMP) ai progetti di acquacoltura, individuandone i risultati, i costi e la sostenibilità ambientale.
	Rifiuti pericolosi	Questa **analisi** mira a presentare la situazione relativa alla generazione, al riutilizzo, al riciclaggio e all'etichettatura dei rifiuti pericolosi all'interno dell'UE e al loro trasporto verso paesi non-UE.
	Biocarburanti	Finalità dell'**audit** è valutare il sostegno dell'UE per l'impiego di biocarburanti sostenibili, considerando se ha consentito di sfruttare le fonti sostenibili e ha prodotto significative differenze nella loro diffusione.
	Emissioni di CO_2 degli autoveicoli e *big data*	Questo **audit** mira a valutare se i dati comunicati relativi alle emissioni degli autoveicoli siano affidabili e consentano di riscuotere tempestivamente gli importi corretti delle relative multe, nonché a valutare l'impatto della flessibilità offerta ai costruttori e il divario tra le emissioni misurate in laboratorio e quelle effettive grazie all'uso dei *big data*.

Settore d'intervento dell'UE, finanziamenti e anno di pubblicazione previsto	Denominazione del compito	Tipo di prodotto di audit e obiettivo del compito
Politiche di bilancio e finanze pubbliche nell'Unione **2022**	Galassia bilancio a partire dal 2021	Obiettivo dell'**audit** è valutare l'attuale impostazione dell'architettura finanziaria dell'UE, compresi i cambiamenti introdotti dal QFP 2021-2027 e da NGEU.
	Verifica dei dati RNL	**Audit** inteso a valutare se la Commissione abbia gestito in modo efficace ed efficiente il ciclo di verifica del reddito nazionale lordo (RNL) 2016-2019.
	Vigilanza bancaria nell'UE	Questo **audit** è inteso fornire garanzie sull'efficienza operativa della gestione della vigilanza esercitata dalla Banca centrale europea sugli enti creditizi significativi.
	Mercato unico dei fondi di investimento	Finalità dell'**audit** è valutare fino a che punto sia stato istituito un mercato unico dei fondi di investimento ben funzionante e se questo tuteli gli investitori e la stabilità finanziaria.
Politiche di bilancio e finanze pubbliche nell'Unione **2023 e anni successivi**	Recupero dei fondi UE	**Audit** mirante a valutare le procedure di controllo poste in atto a livello della Commissione e degli Stati membri per consentire il recupero efficace e tempestivo dei fondi UE spesi irregolarmente.
	Nuova risorsa propria basata sui rifiuti di imballaggio di plastica non riciclati	Con questo **audit** si intende valutare se la Commissione abbia istituito un quadro adeguato per la gestione della nuova risorsa propria basata sui rifiuti di imballaggio di plastica non riciclati, nonché procedure per riscuotere e verificare i contributi versati dagli Stati membri.
	Concorrenza fiscale dannosa nell'UE	Obiettivo dell'**audit** è valutare l'impostazione, l'attuazione e l'efficacia delle misure strategiche e normative adottate dalla Commissione in materia di lotta alle frodi fiscali, all'evasione fiscale e all'elusione fiscale nell'UE.

Settore d'intervento dell'UE, finanziamenti e anno di pubblicazione previsto	Denominazione del compito	Tipo di prodotto di audit e obiettivo del compito
Altri settori **2022**	Consulenti esterni	La finalità dell'**audit** è valutare se la Commissione faccia un uso ottimale delle risorse, proteggendo al contempo i propri interessi, quando coinvolge consulenti impiegati da contraenti.
	LEADER	**Audit** inteso a verificare se lo sviluppo locale di tipo partecipativo/guidato da LEADER abbia prodotto benefici per lo sviluppo locale e se la Commissione, gli Stati membri e i gruppi di azione locale abbiano gestito bene i costi ed i rischi legati a tale approccio.
	Statistiche attendibili	Con questo **audit** si mira a valutare l'efficacia della Commissione nel fornire statistiche europee di alta qualità.
	Lista nera degli operatori economici	Finalità dell'**audit** è valutare se la Commissione abbia istituito un sistema di esclusione ben funzionante per evitare che i fondi UE finanzino destinatari inaffidabili.
	Appalti pubblici	**Analisi** volta ad esaminare tendenze generali a livello dell'UE e aspetti specifici relativi a ciascun paese sulla base dei dati del portale *Tenders Electronic Daily* (TED).
Altri settori **2023 e anni successivi**	Digitalizzazione della gestione dei fondi dell'UE	Questa **analisi** prenderà in esame lo stato della digitalizzazione della gestione e del controllo dei fondi dell'UE, i rischi e le sfide ad essi associati e le implicazioni per l'audit.
	Lobbismo e legislatori	Obiettivo dell'**audit** è verificare se il registro per la trasparenza dell'UE sia uno strumento efficace per il controllo pubblico delle attività dei lobbisti che cercano di influenzare l'attività decisionale dell'UE.
	Gestione e controllo nella politica di coesione	Con questo **audit** si intende valutare se le verifiche eseguite dalle autorità di gestione degli Stati membri (note come "controlli di primo livello" sulla gestione) consentano efficacemente di evitare errori nella spesa della politica di coesione.
	Settore vitivinicolo	Con questo **audit** valuterà in che misura il sostegno fornito dalla politica agricola comune dell'UE al settore vitivinicolo abbia contribuito a migliorarne la competitività e la resilienza.

INFORMAZIONI SULLA CORTE

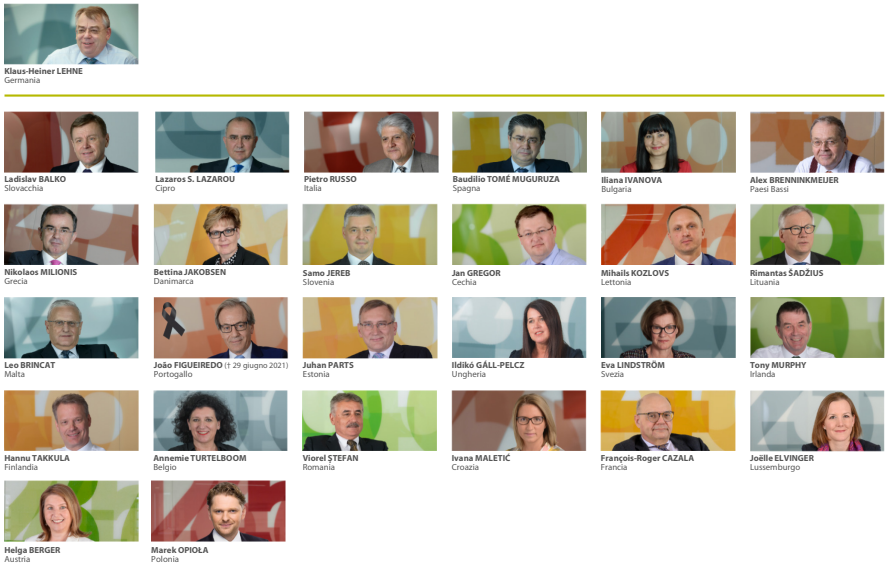

La Corte dei conti europea è il revisore esterno dell'UE. È composta da un Membro per ciascuno Stato membro dell'UE, sostenuti da un organico di circa 900 persone, di tutte le nazionalità dell'UE. Ha sede a Lussemburgo, è entrata in funzione nel 1977 ed è un'istituzione dell'UE dal 1993.

I **valori** della Corte sono l'indipendenza, l'integrità, l'obiettività, la trasparenza e la professionalità.

La **missione** della Corte: valutare l'economicità, l'efficacia, l'efficienza, la legittimità e la regolarità degli interventi dell'UE grazie a un lavoro di audit indipendente, professionale e d'impatto, contribuendo così ad accrescere il rispetto dell'obbligo di rendiconto e la trasparenza nonché a migliorare la gestione finanziaria, rafforzando così la fiducia dei cittadini nell'UE. La Corte si adopera per rispondere in modo efficace alle sfide attuali e future che l'UE deve affrontare, in un contesto che muta rapidamente.

La **visione** della Corte: la Corte intende essere all'avanguardia nell'attività professionale di audit del settore pubblico e contribuire a un'Unione europea più resiliente e sostenibile, che difenda i valori democratici su cui è basata.

Le relazioni, le analisi e i giudizi di audit della Corte sono un elemento essenziale della catena di responsabilità dell'UE. Servono a far sì che i responsabili dell'attuazione delle politiche e dei programmi dell'UE, ossia la Commissione, le altre istituzioni e gli altri organismi dell'UE e le amministrazioni nazionali, rispondano del proprio operato.

Infine, tramite il proprio lavoro, la Corte intende aiutare i cittadini dell'UE a capire meglio in che modo l'UE e gli Stati che ne sono membri stanno facendo fronte alle sfide odierne e future.

DOCUMENTI PRODOTTI DALLA CORTE

La Corte produce:

— una relazione annuale sul bilancio dell'UE, comprendente una dichiarazione di affidabilità;

— relazioni annuali specifiche contenenti i giudizi formulati dalla Corte a seguito degli audit finanziari su ogni agenzia e organismo dell'UE;

— una relazione annuale sulla performance nell'esecuzione del bilancio dell'UE;

— relazioni speciali su temi di audit selezionati, pubblicate nel corso di tutto l'anno, principalmente a seguito di controlli di gestione;

— analisi descrittive e informative di ambiti delle politiche o della gestione dell'UE;

— pareri, utilizzati dal Parlamento europeo e dal Consiglio europeo nell'ambito dell'adozione della normativa UE e di altre decisioni.

CORTE DEI CONTI EUROPEA
12, rue Alcide De Gasperi
1615 Luxembourg
LUXEMBOURG

Tel. +352 4398-1
Modulo di contatto: eca.europa.eu/it/Pages/ContactForm.aspx
Sito Internet: eca.europa.eu
Twitter: @EUAuditors

Numerose altre informazioni sull'Unione europea sono disponibili su Internet consultando il portale Europa (http://europa.eu).

DIRITTI D'AUTORE

© Unione europea, 2021.

La politica di riutilizzo della Corte dei conti europea è attuata dalla decisione della Corte n. 6-2019 sulla politica di apertura dei dati e il riutilizzo di documenti.

Salvo indicazione contraria (ad esempio in singoli avvisi sui diritti d'autore), il contenuto dei documenti della Corte di proprietà dell'UE è soggetto a licenza Creative Commons Attribuzione 4.0 Internazionale (CC BY 4.0). Ciò significa che ne è consentito il riutilizzo, a condizione che la fonte sia citata in maniera appropriata e che le modifiche siano indicate. Qualora il contenuto suddetto venga riutilizzato, il significato o il messaggio originari non devono essere distorti. La Corte dei conti europea non è responsabile delle eventuali conseguenze derivanti dal riutilizzo del proprio materiale.

Si prega di chiedere un'ulteriore autorizzazione se un contenuto specifico permette di identificare privati cittadini, ad esempio nelle foto che ritraggono personale della Corte, o include lavori di terzi. Qualora venga concessa, questa autorizzazione annulla quella generale sopra menzionata e indica chiaramente ogni eventuale restrizione dell'uso.

Per utilizzare o riprodurre contenuti non di proprietà dell'UE, può essere necessario richiedere un'autorizzazione direttamente ai titolari dei diritti.

Il software o i documenti coperti da diritti di proprietà industriale, come brevetti, marchi, disegni e modelli, loghi e nomi registrati, sono esclusi dalla politica di riutilizzo della Corte e non possono esser concessi in licenza.

I siti Internet istituzionali dell'Unione europea, nell'ambito del dominio europa.eu, contengono link verso siti di terzi. Poiché esulano dal controllo della Corte, si consiglia di prender atto delle relative informative sulla privacy e sui diritti d'autore.

Uso del logo della Corte dei conti europea
Il logo della Corte dei conti europea non deve essere usato senza previo consenso della stessa.

CORTE DEI CONTI EUROPEA
12, rue Alcide De Gasperi
1615 Luxembourg
LUXEMBOURG
eca-info@eca.europa.eu
eca.europa.eu

CURIA RATIONUM

CORTE
DEI CONTI
EUROPEA

Ufficio delle pubblicazioni
dell'Unione europea